

**BODONY KÖZSÉGI ÖNKORMÁNYZAT KÉPVISELŐ-TESTÜLETÉNEK**  
**1/2019 (II. 1.) önkormányzati rendelete**

**A településkép védelméről**

Bodony Községi Önkormányzat Képviselő-testülete a településkép védelméről szóló 2016. évi LXXIV. törvény 12. § (2) bekezdésében kapott felhatalmazás alapján, a Magyarország Alaptörvénye 32. cikk (1) bekezdés a) pontjában és Magyarország helyi önkormányzatairól szóló 2011. évi CLXXXIX. törvény 13. § (1) bekezdés 1. pontjában meghatározott feladatkörében eljárva, a településfejlesztési koncepcióról, az integrált településfejlesztési stratégiáról és a településrendezési eszközökről, valamint egyes településrendezési sajátos jogintézményekről szóló 314/2012. (XI. 8.) Korm. rendelet 43/A. § (6) bekezdés c) pontjában biztosított véleményezési jogkörében az állami főépítész hatáskörben eljáró Heves Megyei Kormányhivatal, a Nemzeti Média- és Hírközlési Hatóság, a kulturális örökség védelméért felelős miniszter, a Heves Megyei Kormányhivatal örökségvédelmi hatáskörében eljáró Egri Járási Hivatala, a Bükk Nemzeti Park Igazgatóság, a honvédelemért felelős miniszter, valamint Bodony Községi Önkormányzat Képviselő-testületének a településfejlesztéssel, településrendezéssel és településkép-érvényesítéssel összefüggő partnerségi egyeztetés helyi szabályairól szóló 7/2017. (VIII. 28.) önkormányzati rendeletében felsorolt partnerek véleményének kikérésével a következőket rendeli el:

**I. Fejezet**

**Általános rendelkezések**

**1. A rendelet célja**

**1. §** E rendelet célja Bodony Község településképének, épített környezetének megőrzése érdekében a helyi építészeti értékvédelemmel, a településképi követelményekkel és a településkép-érvényesítési eszközökkel kapcsolatos szabályok megállapítása.

**2. Értelmező rendelkezések**

**2. §** E rendelet alkalmazásában:

1. *Áttört kerítés:* olyan kerítés, amelynek a kerítés síkjára merőleges átláthatósága 50%-nál nagyobb mértékben nem korlátozott.
2. *Fényreklám:* tartószerkezeten elhelyezett, reklám megjelenítésére alkalmas led panel, videófal, monitor.
3. *Hirdető-berendezés:* hirdetések, reklámok elhelyezésére szolgáló, fixen rögzített vagy mozgó, közterületről érzékelhető szerkezet, mely képi, illetve hang effektusok megjelenítésére, valamint információk tárolására is alkalmas.
4. *Információs célú berendezés:* az önkormányzati hirdetőtábla, az önkormányzati falújság, az információs vitrin, az útbaigazító hirdetőtábla, a közérdekű molinó, valamint a CityLight és CityBoard formátumú eszköz.
5. *Más célú berendezés:* elsődleges funkcióját tekintve közterületi, köztéri bútor, különösen a pad, a kerékpárállvány, a hulladékgyűjtő, a telefonfülke, a reklámfelületet is tartalmazó, közterület fölé nyúló árnyékoló berendezés, korlát.
6. *Rikító szín:* nagy telítettségű, élénk, erőteljes, figyelemfelkeltő színek.
7. *Természetes szín:* barna és árnyalatai, vörös és árnyalatai, fehér, szürke és árnyalatai.
8. *Védett érték:* helyi egyedi védelem alatt álló épület, építmény, építményrész, egyéb elem.

## **II. Fejezet** **A helyi védelem**

### **1. A helyi védelem célja, feladata**

**3. §** (1) A helyi védelem célja Bodony Község településképe és történelme szempontjából meghatározó, hagyományt őrző építészeti örökségeinek és táji értékeinek védelme, a jövő nemzedékek számára történő megóvása.

(2) A helyi értékvédelem feladata a különleges oltalmat igénylő értékek számbavétele, meghatározása, nyilvántartása, dokumentálása, valamint a nyilvánossággal történő megismertetése.

(3) Bodony Községi Önkormányzat Képviselő-testülete e rendelettel nem kíván helyi védelmet elrendelni.

### **2. A helyi védelem alá helyezés, valamint megszüntetés szabályai**

**4. §** (1) A helyi védelem alá helyezésre vagy annak megszüntetésére bármely természetes vagy jogi személy, illetve jogi személyiséggel nem rendelkező szervezet – a polgármesterhez írásban benyújtott – kezdeményezése alapján kerülhet sor. A kezdeményezésre a településrendezési eszközök keretében elkészült örökségvédelmi hatástanulmány is javaslatot tehet.

(2) A helyi védelem alá helyezésre vonatkozó kezdeményezésnek tartalmaznia kell:

- a) a védelemre javasolt érték megnevezését, címét, helyrajzi számát,
- b) a védelem jellegével kapcsolatos javaslatot,
- c) a kezdeményezés rövid indokolását,
- d) a védendő érték fotódokumentációját, helyszínrajzát,
- e) a kezdeményező nevét, megnevezését, lakcímét, székhelyét.

(3) A helyi védelem alá helyezés értékvizsgálat alapján történik. Az értékvizsgálatot és szakmai indoklást az önkormányzat készíti vagy készítteti el.

(4) A helyi védelem megszüntetésére vonatkozó kezdeményezésnek tartalmaznia kell:

- a) a védelem alatt álló érték megnevezését, címét, helyrajzi számát,
- b) a védelem törlésével kapcsolatos javaslat rövid indokolását,
- c) a védett érték felmérési és fotódokumentációját,
- d) a kezdeményező nevét, megnevezését, lakcímét, székhelyét.

(5) A helyi védelem alá helyezésről, annak módosításáról, vagy megszüntetéséről értesíteni kell:

- a) az érintett ingatlan tulajdonosát (tulajdonosait) postai úton,
- b) műalkotás esetén az élő alkotót, vagy a szerzői jog jogosultját,
- c) az illetékes építésügyi hatóságot,
- d) a kezdeményezőket.

(6) A helyi védelem alá helyezést elrendelő, vagy azt törlő önkormányzati rendelet hatályba lépésétől számított 15 napon belül a jegyző kezdeményezi az ingatlanügyi hatóságnál a védelem jogi jellegként való feljegyzését.

(7) Helyi védelem alá helyezésről, vagy megszüntetéséről kizárólag a Képviselő-testület hozhat – e rendelet módosítása, vagy felülvizsgálata keretében – döntést.

**5. §** (1) A védett érték csak egységes megjelenésű táblával jelölhető meg, amelynek a védelem tárgyának megnevezése mellett a következő szöveget kell tartalmaznia: „*Védett helyi érték - évszám*”.

(2) A tábla elkészítéséről, elhelyezéséről a polgármester gondoskodik. A tábla elhelyezését az érintett ingatlan tulajdonosa tűrni köteles. A tábla elhelyezése, fenntartása és pótlása az önkormányzat feladata.

(3) A helyi védettség tényét közlő táblán kívül az önkormányzat elhelyezhet egyéb a védettséggel összefüggő tény, adatot is közlő táblát a helyi védelem alatt álló építményen, vagy annak környezetében. A tábla elhelyezése, fenntartása és pótlása az önkormányzat feladata.

### **3. A helyi védelem alatt álló értékek nyilvántartása**

**6. §** (1) A védett értékekről az önkormányzat nyilvántartást vezet, amelybe bárki betekinhet.

(2) A nyilvántartás tartalmazza a településfejlesztési koncepcióról, az integrált településfejlesztési stratégiáról és a településrendezési eszközökről, valamint egyes településrendezési sajátos jogintézményekről szóló 314/2012. (XI.8.) Korm. rendelet (továbbiakban: Korm. rendelet) 23/D. §-ában foglaltakon túl:

- a) az értékeket bemutató térképet, terv és fotóanyagot,
- b) a védett érték állapotfelmérésének adatait, a helyreállítási javaslatot, valamint
- c) minden egyéb adatot, amely a megőrzendő érték szempontjából a védelemmel összefüggésben a nyilvántartást vezető indokoltnak tart.

### **4. A védettséghez kapcsolódó tulajdonosi kötelezettségek**

**7. §** (1) A védett érték karbantartása, állapotának megóvása a tulajdonos kötelezettsége.

(2) A védett érték megfelelő fenntartását és megőrzését elsősorban a rendeltetésnek megfelelő használattal kell biztosítani.

### **5. A helyi egyedi védelemhez kapcsolódó településképi önkormányzati támogatás és ösztönző rendszer**

**8. §** (1) A védett érték tulajdonosának kérésére a szokásos jókarbantartási feladatokon túlmenő, a védettséggel összefüggésben szükségessé váló, a tulajdonost terhelő munkálatok finanszírozásához az önkormányzat támogatást adhat.

(2) A támogatás mértékét az önkormányzat Képviselő-testülete évente a költségvetésben határozza meg.

(3) A támogatás feltételeit, folyósításának, elszámolásának módját, az elvégzett munkák bizonylatolásának rendjét a támogatásban részesített tulajdonossal kötött megállapodásban kell rögzíteni.

## **III. Fejezet**

### **Településképi szempontból meghatározó területek**

#### **6. Bodony Község településképi szempontból meghatározó területei**

**9. §** (1) Az önkormányzat településképi szempontjából meghatározó területekként jelöli az alábbi területeket:

- a) Történeti településrész,
- b) Újabb beépítésű településrész,
- c) Külterület.

(2) A településképi szempontból meghatározó területek lehatárolását az 1. melléklet tartalmazza.

(3) Településkép védelme szempontjából kiemelt területek:

a) Táj- és természetvédelmi területek:

- aa) natura 2000 terület,
- ab) országos ökológiai hálózat övezete,
- ac) országos jelentőségű természeti emlék (forrás),
- ad) védett terület (Mátrai Tájvédelmi Körzet),
- ae) tájképvédelmi szempontból kiemelten kezelendő területek övezete;

b) Örökségvédelemmel érintett területek: műemlékek és műemléki környezet, valamint régészeti lelőhelyek és régészeti érdekű területek;

c) Helyi jelentőségű természetvédelmi területek.

(4) A településkép védelme szempontjából kiemelt területek felsorolását és lehatárolását az 1. függelék tartalmazza.

## **IV. Fejezet** **Településképi követelmények**

### **7. Településképi szempontból meghatározó területekre vonatkozó területi építészeti követelmények**

**10. §** (1) A 9. § (1) bekezdés a) pontjában meghatározott területen új épületeket, építményeket a meglévő állapothoz igazodóan kell elhelyezni és kialakítani, úgy hogy azok a történeti fejlődés során kialakult jelenlegi telekstruktúrát és építészeti karaktert megőrizzék.

(2) Tetőtér csak egyszintesen építhető be.

**11. §** (1) A 9. § (1) bekezdés b) pontjában meghatározott területen új lakóépületek telepítésénél a meglévő beépítéshez és építészeti kialakításhoz kell illeszkedni.

(2) Tetőtér csak egyszintesen építhető be.

**12. §** A 9. § (1) bekezdés c) pontjában meghatározott területen épületet, építményt úgy kell elhelyezni, hogy telepítésével, műszaki megoldásaival alkalmazkodjon a természetes terepadottságokhoz.

**13. §** Tájképvédelmi szempontból kiemelten kezelendő területek övezetében új épület építése csak a tájba illesztés fokozott figyelembe vételével történhet, a kialakult tájhasználat, telekstruktúra, a hagyományos beépítési módok megőrzése mellett.

### **8. Településképi szempontból meghatározó területekre vonatkozó egyedi építészeti követelmények**

**14. §** (1) A 9. § (1) bekezdés a)-b) pontjában meghatározott területeken az épületek a domborzathoz alkalmazkodó, a hagyományos környezethez, a kialakult települési karakterhez illeszkedő építészeti kialakítással, azaz tömegformálással, építészeti részletképzéssel, anyag- és színhasználattal alakíthatók ki.

(2) Javasolt anyagok: kő, vagy téglalábazat, vakolt (fehér színű), téglal, illetve kőhomlokzat.

(3) A tetőfedés anyagát tekintve cserép, műemléki pala ajánlott, bitumenes zindely, hullámpala, lemezfedés nem megengedett.

(4) A tetőhéjazat cseréje esetén, egy tetőfelületen többféle anyagú, színű tetőhéjazat nem helyezhető el.

- (5) Az épületek a kialakult építészeti karakternek megfelelően 35-45°-os hajlásszögű magastető, az adott utcára jellemző tetőidomhoz, tetőgerinc-irányhoz alkalmazkodva létesíthetők.
- (6) A tetőtér beépíthető a legnagyobb építménymagasságra vonatkozó előírások betartása mellett. Tetőtér-beépítés esetén a tetősíkból kiálló tetőablakok használata kerüendő.
- (7) Saroktelek esetén a lakóépület mindkét utcai homlokzata az utcák felé egyenrangú homlokzatokkal alakíthatók ki.
- (8) Az egy telken lévő építmények tömegeit és homlokzatait úgy javasolt kialakítani, hogy azok egymással összhangban legyenek és formai szempontból egységes építmény-együttes hatását keltsék.
- (9) A kerítés - utcai telekhatáron - a kialakult állapothoz illeszkedő, max. 40 cm szilárd lábazattal, felül áttört, lehetőleg természetes anyagokból kivitelezhető módon megengedett, melyhez élősvény, felfutó növényzet csatlakozhat. A kerítések növényzet telepítésével (sövény) helyettesíthetők, vagy egyéb (drótfonat, léckerítés, stb.) anyagúak, de ebben az esetben növényzettel takartak legyenek.
- (10) Közterületi telekhatáron elhelyezett kapu a közterületbe nem nyílhat bele.
- (11) Az épületek homlokzatainak, nyílászáróinak, kerítéseinek színezésére rikító színek használata településképvédelmi szempontból nem megengedett.

**15. § (1)** A 9. § (1) bekezdés c) pontjában meghatározott területen tájba illeszkedő, hagyományos tömegű és építészeti karakterű épületeket lehet elhelyezni.

- (2) Mezőgazdasági területen tájbaillő, a helyi építési hagyományoknak megfelelő jellegű, 12 m-es épületszélességig magastetős (dominánsan nyeregtetős), minimum 30°, maximum 45° tetőhajlásszögű épület létesíthető. Épületcsoportnál azonos dőlésszögű, héjalású tetőkialakítás alkalmazandó.
- (3) Tetőfedés színeként természetes színek alkalmazhatók.
- (4) A tájbaillesztés érdekében a rálátási irányba nyitott telekhatárok mentén, az épület, építmény takarására honos fa- és cserjefajok telepítendőek.
- (5) A területen élősvénnyel takart drótfonat kerítés létesíthető.

## **9. Településképi szempontból meghatározó területeken a zöldfelület kialakításának követelményei**

**16. § (1)** Meglévő utak mentén utcafásítást kell létesíteni a Virág úton, Árpád úton, Petőfi úton, Rákóczi úton, valamint Dózsa úton, továbbá a szabályozási tervlapon jelölt külterületi utakon.

(2) Az utak kiépítése során a legalább 12 m szélességű út esetén mindkét oldalon, egyéb esetben az egyik oldalon fasort kell telepíteni és fenntartani; kivéve, ahol az a közlekedés biztonságát veszélyeztetné, illetőleg ha a növényzet kihelyezését műszaki adottságok nem teszik lehetővé.

(3) Újjonnan kialakított közterületek mentén az egyes utca, vagy útszakaszok mentén azonos fafajú fasorokat kell létesíteni.

**17. §** A védőfásításra kijelölt zöldfelületi elemek funkcióját sűrű ültetéssel kell biztosítani a következő módon:

- a) A közterület felé eső oldalon, illetve a telek szélén 1 sor előnevelt, legalább 2-szer iskolázott, 15 cm törzskörmérettel, és legalább 2,2 m törzsmagassággal rendelkező egyedek telepítését kell elvégezni minimum 5 m-es közönként.
- b) Az előnevelt fasor mögött 10 m-es sávban nem szükséges előnevelt egyedek telepítése, de azok telepítési sűrűsége minimum 2,5 m legyen.

c)Az előnevelt fasor mögötti 10 m-től azonban ligetes fásítás szükséges előnevelt egyedekből.

**18. § (1)** A településképi szempontból meghatározó területeken elsősorban tájban honos és a termőhelyi adottságoknak megfelelő növényfajok telepíthetők.

(2) Fát, 3 m-nél magasabbra növe bokrót a szomszédos, és közterületi telek határához belterületen legalább a várható koronaátmérő felének megfelelő távolságra kell ültetni, épülettől legalább 4 m-rel kell elmaradni.

(3) A településképi szempontból meghatározó területeken, a tájidegen, invazív növényfajok nem alkalmazhatók.

(4) A fásításra, növénytelepítésre javasolt őshonos növények jegyzékét, valamint a telepítésre nem javasolt, idegenhonos inváziós fajok listáját a 2. függelék tartalmazza.

### **10. Helyi egyedi védelem alá helyezett értékekre vonatkozó építészeti követelmények**

**19. § (1)** Helyi védett épületek homlokzatának felújítása, átalakítása, portál ki-, vagy átalakítása csak a teljes épülethomlokzat figyelembevételével, a homlokzati rajzon való ábrázolásával történhet.

(2) Védett épület utcai homlokzatának karakterét (tömegarány, szimmetria) nem szabad megváltoztatni.

(3) Ezen épületek szerkezetei, homlokzati részletei, tartozékai megőrzendők, hiány esetén pótlandók.

(4) Ezen épületek felújítása, átalakítása csak az épület eredeti formavilágának megtartásával engedhető meg.

(5) Ezen épületek környezetében lévő, védelem alatt nem álló épületeknek, építményeknek – az országos védelem alatt álló épületek mellett – a helyi védelem alatt álló épületekhez is igazodniuk kell.

(6) Utcái homlokzaton, tetőfelületen elektronikus hírközlési építmények és berendezései (antennák, antennatartó szerkezetek, parabola antenna), közüzemi szolgáltatások mérő órái, nyomákszabályozó, valamint mesterséges szellőzés kültéri egysége nem helyezhető el.

(7) Reklám, reklámhordozó helyi védelem alatt álló épületen, illetve az előtte levő közterületen nem helyezhető el.

(8) A helyi védelem alatt álló épületen cégér, cégtábla csak az épület architektúrájához, formavilágához illeszkedő módon helyezhető el

**20. § (1)** Helyi védett épület, vagy épületrész a csak gazdaságossági indokokon túl műszaki indokokkal is megalapozott esetben és csak a védettségéből való törlés után bontható el.

(2) Védett épületek bontása esetén az épületet fel kell mérni, és e terveket és fotódokumentációt archiválni kell.

### **11. Felszíni energiaellátási és elektronikus hírközlési sajátos építmények, műtárgyak elhelyezésére vonatkozó szabályok**

**21. § (1)** A teljes település ellátását biztosító felszíni energiaellátási és elektronikus hírközlési sajátos építmények, műtárgyak elhelyezésére alapvetően nem alkalmas területek: a 9. § (1) bekezdés a)-b) pontjában, valamint a (3) bekezdés a) pont aa)-ad) alpontjában és b)-c) pontjában meghatározott területek.

(2) A teljes település ellátását biztosító felszíni energiaellátási és elektronikus hírközlési sajátos építmények, műtárgyak elhelyezésére elsősorban alkalmas területek: a 9. § (1) bekezdés c) pontjában meghatározott terület, az (1) bekezdés figyelembevételével.

**22. § (1)** A föld felett megjelenő közműberendezések elhelyezése segítse elő az igényes, esztétikus környezet kialakítását és az érdekelt terület szépítését.

(2) A tervezett fejlesztési területeken és a rekonstrukcióra kerülő hálózatokon a villamos kifeszültségű és közvilágítási, továbbá a távközlési szabadvezetéseket lehetőleg közös egyoldali oszlopsoron kell vezetni. A tartóoszlopokról a föld feletti átfeszítések helyett az épületek ellátására a földkábelben történő csatlakozást kell szorgalmazni.

**23. §** A fényszennyezés elkerülése érdekében szükséges az alábbi szempontok figyelembe vétele a közvilágítás és külső világító testek elhelyezése, korszerűsítése esetében:

- a) kerülni kell a hideg fehér fényű világítást, amely 500 nanométernél rövidebb hullámhosszúságú fényt tartalmaz;
- b) a világítótestek ernyőzése olyan legyen, hogy a fényt oda irányítsa, ahol arra szükség van;
- c) az utcákat egyenletesen, és amennyire csak lehet, alacsony intenzitással kell megvilágítani;
- d) a kültéri világítás a tényleges használat idejéhez igazítandó, illetve 22 óra, vagy éjfél után közvilágítás fénye csökkenthető.

## **12. Egyéb műszaki berendezésekre vonatkozó településképi követelmények**

**24. § (1)** A tervezett lakóépületek és intézmények homlokzatára szerelt gépészeti kapcsolószekrények és a dobozok helyét és a színét, az épület stílusához, a homlokzat színéhez igazodva lehet kiválasztani. A berendezések a közmű üzemeltetők előírásainak figyelembe vételével az épületek alárendelt homlokzatára szerelhetők, illetve építhetők a kerítésbe.

(2) Klímaberendezés kültéri egysége, valamint parabola-antenna lakóterületen lévő utcai homlokzaton, tetőfelületen, valamint szomszédos, beépíthető ingatlanra néző tetőfelületen nem helyezhető el, kivéve műszaki szükségszerűség okán.

(3) A tervezett gáznyomás-szabályozók az épületek utcai homlokzatára nem helyezhetők el. A berendezések a telkek előkertjében, udvarán, vagy az épület alárendeltebb homlokzatára szerelhetők fel.

(4) A csapadékvíz-, ill. szennyvíz-elvezetés, tárolás módjának és kezelésének építményei, műtárgyai a közterületet sem műszakilag, sem településképvédelmi szempontból nem zavaró módon alakítandók ki.

## **13. Cég- és címtáblára vonatkozó településképi követelmények**

**25. § (1)** Épületek homlokzataira kerülő cég- és címtábla épületdíszítő tagozatot nem takarhat el.

(2) Új épület létesítésénél, meglévő épületek átalakításánál vagy homlokzatának felújításakor a közterületről látható felületen cég-, címtáblát, cégért úgy lehet elhelyezni, hogy az épület architektúráját ne változtassa meg.

(3) Az épületben működő gazdasági célú tevékenység, üzlet – falfelületből max. 60 cm-re kiemelkedő, max. 0,3 m<sup>2</sup> felületű – cégérral reklámozható.

(4) Az épületeken elhelyezhető cégérek szerkezeteinek felülete rikító színű, káprázást okozó, illetve fényvisszaverő kialakítású nem lehet, az összképben zavaró hatás nem engedhető meg.

## **14. Reklámra, reklámhordozóra vonatkozó településképi követelmények**

**26. §** (1) A rendelet hatálya alá tartozó területen reklámok, reklámhordozók, cég-, címtáblák és cégek csak a jelen rendeletben előírt célra és módon, településképi bejelentési eljárás lefolytatását követően helyezhető el, a településképi védelméről szóló törvény reklámok közzétételével kapcsolatos rendelkezéseinek végrehajtásáról szóló 104/2017. (IV.28.) Korm. rendeletben meghatározott területfelhasználású területen és módon.

(2) Az elhasználandó, felújítandó, aktualitását veszített reklámhordozót, reklámtartóberendezést, hirdető-berendezést a tulajdonosnak 30 napon belül el kell távolítania. Felújítást követően az új településképi előírások szerint helyezhető el.

**27. §** Helyi népszavazás, rendezvény, vagy a település szempontjából jelentős eseményről való tájékoztatás érdekében, az esemény napját megelőző 3 naptári hét időszakban reklámhordozó, reklám, molinó a közterületen, illetve magánterületen elhelyezhető.

**28. §** (1) Óriásplakát a rendelet hatályával érintett területen nem helyezhető el.

(2) Épülethomlokzaton reklám, reklámhordozó felület, gépjárműforgalmat nem zavaró elhelyezéssel és mérettel helyezhető el.

(3) Tornyokon, kéményeken és egyéb tetőszerkezetből kinyúló építményrészekon reklámfelület elhelyezése, kialakítása bármilyen formában nem megengedett.

(4) Üzlethelyiségenként legfeljebb egy db álló A1-es méretű kétoldalas vagy fordított „V” alakú mobil reklámtábla helyezhető el a közterületen, mely az üzlet kirakatától maximum 1,5 méterre állhat, a gyalogosforgalmat nem akadályozó módon.

(5) Plakát, falragasz az épületek közterület felé néző homlokzatain nem helyezhető el.

(6) Építési reklámháló kihelyezése az építési tevékenység időtartamára településképi bejelentési eljárás lefolytatását követően lehetséges.

(7) Irányítótáblák az egyes létesítmények telkén belül kizárólag a bejáratok és kijáratok jelzésére alkalmazhatók. További információkat jelző irányító jelzések táblaszerűen nem telepíthetők – a több épületből álló beépítésű telek kivételével.

**29. §** (1) Az épületeken elhelyezhető reklámhordozó szerkezeteinek felülete rikító színű, káprázást okozó, illetve fényvisszaverő kialakítású nem lehet, az összképben zavaró hatás nem engedhető meg.

(2) Fényreklám kialakítására vonatkozó előírások:

- a) a reklámok csak alacsony fényintenzitásúak lehetnek,
- b) nem alakítható ki villogó effektussal, illetve
- c) a lakások rendeltetésszerű használatát nem zavarhatja.

## **15. Információs vagy más célú berendezések elhelyezésére vonatkozó településképi követelmények**

**30. §** (1) Információs célú berendezés az alábbi gazdasági reklámnak nem minősülő közérdekű információ közzétételére létesíthető:

- a) az önkormányzat működés körébe tartozó információk;
- b) a település szempontjából jelentős eseményekkel kapcsolatos információk;
- c) a településen elérhető szolgáltatásokkal, ügyintézési lehetőségekkel kapcsolatos tájékoztatás nyújtása;
- d) idegenforgalmi és közlekedési információk;



- e) a társadalom egészét vagy széles rétegeit érintő, elsősorban állami információk;
- f) gazdasági reklámnak nem minősülő közérdekű információk.

(2) Az információs célú berendezés felületének legfeljebb kétharmada vehető igénybe reklám közzétételére, felületének legalább egyharmada az (1) bekezdés szerinti közérdekű információt kell, hogy tartalmazzon.

(3) A más célú berendezés reklám célra nem használható, kivéve a közterület fölé nyúló árnyékoló berendezés.

## **V. Fejezet**

### **Településkép-érvényesítési eszközök**

#### **16. A településkép-védelmi tájékoztatás és szakmai konzultáció**

**31. §** (1) A település főépítésze - alkalmazása hiányában a polgármester - szakmai konzultáció keretében tájékoztatást biztosít a településképi követelményekről, valamint a hatályos településrendezési eszközben foglalt előírásokról.

(2) Az építetőnek vagy meghatalmazottjának az építés megkezdése előtt szakmai konzultációt kell kérni:

- a) Ha a lakóépület építésének egyszerű bejelentéséről szóló 155/2016. (VI.13.) Korm. rendelet hatálya alá tartozó, egyszerű bejelentéshez kötött építési tevékenység alapján történő új lakóépület építése, illetve meglévő épület bővítése történik.
- b) Közterületen kapubeálló, híd építése, átépítése esetén.

(3) A szakmai konzultáció iránti kérelmet a polgármesternek címezve kell benyújtani. A kérelemnek tartalmaznia kell:

- a) az építető vagy kérelmező nevét, címét, telefonos elérhetőségét,
- b) a tervezett építési tevékenység helyét (utca, házszám, helyrajzi szám),
- c) az építési tevékenység rövid leírását,
- d) az építési munka jellegétől függően indokolt esetben rajzi munkarészek csatolását.

(4) A polgármester a kérelmezőt a konzultáció időpontjáról postai úton, vagy e-mailben értesíti.

(5) A szakmai konzultációt a kérelem beérkezésétől számított 8 napon belül kell lefolytatni.

(6) A szakmai konzultációról emlékeztető készül, melyben a felvetett javaslatokat, valamint az önkormányzati főépítész vagy a polgármester lényeges nyilatkozatait kell rögzíteni.

#### **17. A településképi véleményezési eljárás**

**32. §** Településképi véleményezési eljárást kell lefolytatni az alábbi esetekben:

- a) új építmény építési engedélyezési eljárását megelőzően,
- b) meglévő építmény bővítésére, valamint a településképet érintő átalakítására irányuló építési, fennmaradási engedélyezési eljárást megelőzően, amelynél a településrendezési és építészeti-műszaki tervtanácsokról szóló 252/2006. (XII.7.) Korm. rendelet szerinti területi építészeti-műszaki tervtanácsnak nincs hatásköre, és amennyiben összevont telepítési eljárást, ezen belül telepítési hatásvizsgálati szakaszt nem kezdeményezett az építető.

**33. §** (1) Településképi véleményezési eljárás a Korm. rendeletben foglaltak szerint kerül lefolytatásra.

(2) A polgármester véleménye a 32. §-ban meghatározott esetekben az önkormányzati főépítész szakmai álláspontján alapul.

- 34. §** (1) A településképi véleményezési eljárás lefolytatása iránti kérelmet az e rendelet 2. mellékletében foglalt mintának megfelelően kell benyújtani és a véleményezendő építészeti-műszaki dokumentációt elektronikus formában az az ÉTDR tárhelyére fel kell tölteni.
- (2) A kérelemhez az (1) bekezdés szerinti építészeti-műszaki dokumentációt kell mellékelni a Korm. rendeletben meghatározott tartalommal.
- (3) A településképi vélemény kialakításánál a Korm. rendeletben meghatározott szempontokat és e rendelet előírásait kell figyelembe venni.
- (4) A polgármester véleményében a tervezett építési tevékenységet
- a) engedélyezésre – feltétel nélkül, vagy feltétel meghatározásával – javasolja, vagy
  - b) engedélyezésre nem javasolja, ha
    - ba) a kérelem vagy melléklete nem felel meg a (1) és (2) bekezdésben meghatározottaknak, vagy
    - bb) a főépítész szakmai álláspontja a tervezett építési tevékenységet nem támogatja.
- (5) A polgármester a hiánytalan kérelem beérkezésétől számított 15 napon belül megküldi véleményét a kérelmezőnek.

### **18. A településképi bejelentési eljárás**

**35. §** A község teljes közigazgatási területére vonatkozóan településképi bejelentési eljárást kell lefolytatni:

- a) építmény átalakítása, felújítása, helyreállítása, korszerűsítése, homlokzatának megváltoztatása, kivéve zártsorú vagy ikres beépítésű építmény esetén, ha e tevékenységek a csatlakozó építmény alapozását vagy tartószerkezetét is érintik;
- b) meglévő építmény utólagos hőszigetelése, homlokzati nyílászáró cseréje, a homlokzatfelület színezése, a homlokzat felületképzésének megváltoztatása;
- c) új, önálló (homlokzati falhoz rögzített vagy szabadon álló) égéstermék-elvezető kémény építése melynek magassága a 6,0 m-t nem haladja meg;
- d) szobor, emlékmű, kereszt, emlékjel építése, illetve elhelyezése esetén, ha annak a talapzatával együtt mért magassága nem haladja meg a 6,0 m-t;
- e) kerítés, valamint közterületről látható kerti építmény építése, meglévő átalakítása, bővítése, valamint
- f) meglévő építmények rendeltetésének – részleges vagy teljes – megváltoztatása esetén, amennyiben a meglévő lakórendeltetés megváltoztatása történik, illetve lakórendeltetésre történő változás kerül kialakításra;
- g) védett érték közterületre néző homlokzatán történő színezés, új tetőhéjalás, nyílászáró csere, valamint előtető építése;
- h) védett értéken cégér, üzletfelirat elhelyezése tekintetében;
- i) reklámok, reklámhordozók elhelyezésével, átalakításával kapcsolatban.

**36. §** (1) A településképi bejelentési eljárás lefolytatása során vizsgálni szükséges, hogy a véleményezésre benyújtott építészeti-műszaki dokumentáció tartalma

- a) megfelel-e az e rendeletben foglalt előírásoknak,
  - b) kidolgozása a szakmai konzultáció szerint történt-e,
  - c) a b) pont szerinti előírásoktól eltérő megoldás azokkal egyenértékű vagy kedvezőbb beépítést, illetve településképi megjelenést eredményez-e.
- (2) Az építmény, épületrész megjelenésével kialakításával kapcsolatban vizsgálni kell, hogy:
- a) azok építészeti megoldásai megfelelően illeszkednek-e az épített környezethez,
  - b) a külső megjelenés megfelel-e az e rendelet előírásainak
  - c) összhangban van-e az épület rendeltetésével és használatának sajátosságaival,

d) megfelelően veszi-e figyelembe a közterület adottságait és esetleges berendezéseit, burkolatát, műtárgyait, valamint növényzetét.

**37. § (1)** A településképi bejelentési eljárás az építető, illetve az építési tevékenységgel érintett telek, építmény, építményrész tulajdonosa (a továbbiakban együtt: kérelmező) kérelmére indul.

(2) A kérelmet Bodony Község Polgármesteréhez a Korm. rendelet 26/B.§ (2) és (3) bekezdésekben meghatározott tartalommal, a 35. § szerinti építési tevékenység megkezdése előtt 15 nappal kell benyújtani, az e rendelet 3. mellékletét képező kérelem benyújtásával.

(3) A polgármester a településképi bejelentési eljárást a Korm. rendeletben meghatározottak szerint folytatja le.

(4) A polgármester településképi bejelentési eljárásban hozott döntését és a döntés ellenőrzését - amennyiben a településen önkormányzati főépítész van alkalmazásában - az önkormányzati főépítész készíti elő.

(5) A polgármester a tervezett építési tevékenységet a jogszabályban előírt határidőn belül hatósági határozatban, a Korm. rendeletben megfogalmazott követelmények teljesülésétől függően a Korm. rendeletben foglaltak szerint tudomásul veszi, megtiltja, vagy megszünteti.

(6) A polgármester településképi bejelentési eljárásban hozott döntése ellen Bodony Község Önkormányzatának Képviselő-testületénél lehet fellebbezéssel élni.

### **23. A településképi kötelezés, a településképi-védelmi bírság**

**38. § (1)** A polgármester a településképi követelmények teljesítése érdekében településképi kötelezési eljárást folytat le

a) az e rendelet előírásainak nem megfelelő építés, az előírásoktól eltérő szín és anyaghasználat, formai kialakítás,

b) a 37. § (2) bekezdés szerinti bejelentés elmulasztása,

c) a településképi bejelentési eljárás során meghozott döntésben foglaltak megszegése esetén.

(2) A településképi kötelezési eljárás keretében a polgármester felhívja az ingatlan-tulajdonos figyelmét a jogszabálysértésre és végzésben megfelelő határidőt biztosít a jogszabálysértés megszüntetésére.

(3) A (2) bekezdés szerinti határidő eredménytelen eltelte esetén a polgármester – önkormányzati hatósági döntéssel – az ingatlantulajdonost az építmény, építményrész felújítására, átalakítására vagy elbontására kötelezheti, egyidejűleg 1.000.000 forintig terjedő településképi-védelmi bírságot szabhat ki.

(4) A településképi-védelmi bírság kiszabásánál az alábbi szempontokat kell mérlegelni:

a) a jogsértéssel okozott hátrányt, ideértve a hátrány megelőzésével, elhárításával, helyreállításával kapcsolatban felmerült költségeket, illetve a jogsértéssel elért előny mértékét,

b) a jogsértéssel okozott hátrány visszafordíthatóságát,

c) a jogsértéssel érintettek körének nagyságát,

d) a jogsértő állapot időtartamát,

e) a jogsértő magatartás ismétlődését és gyakoriságát,

f) a jogsértést elkövető eljárást segítő, együttműködő magatartását, valamint

g) a jogsértést elkövető gazdasági súlyát.

(5) A határidőre be nem fizetett településképi-védelmi bírság behajtására a településképi védelméről szóló 2016. évi LXXIV. törvény és a közigazgatási szabályszegések szankcióinak átmeneti szabályairól, valamint a közigazgatási eljárásjog reformjával összefüggésben egyes

törvények módosításáról és egyes jogszabályok hatályon kívül helyezéséről szóló 2017. évi CLXXIX. törvény előírásai az irányadók.

## **VI. Fejezet** **Záró rendelkezések**

**39. §** (1) Ez a rendelet 2019. február hó 4. napján lép hatályba, előírásait a hatályba lépését követően indult eljárásokban kell alkalmazni.

(2) Hatályát veszti a Bodony Község szabályozási tervéről és helyi építési szabályzatáról szóló 10/2012. (VIII. 2.) önkormányzati rendelet 14. § (1)-(2) bekezdése; 15. § (1) bekezdés utolsó mondata, és a 15. § (2) bekezdés „max. 40 cm szilárd lábazattal, felül áttört, lehetőleg természetes anyagokból kivitelezhető módon engedélyezhető, melyhez élősövény, felfutó növényzet csatlakozhat” szövegrésze, valamint utolsó mondata és (3) bekezdése; 16. §-a; 18. § (4) bekezdése; 21. § (1) bekezdés utolsó két mondata; 22. § (1) bekezdés utolsó két mondata; 23. § (1) bekezdése; 27. § (2) bekezdése; 35-37. §-ai, valamint a 39. § (6)-(7) bekezdése.

**Kovács István**  
*polgármester*

**Dér Tamás**  
*aljegyző*

1. melléklet az 1/2019. (II. 1.) önkormányzati rendelethez

Településképi szempontból meghatározó területek

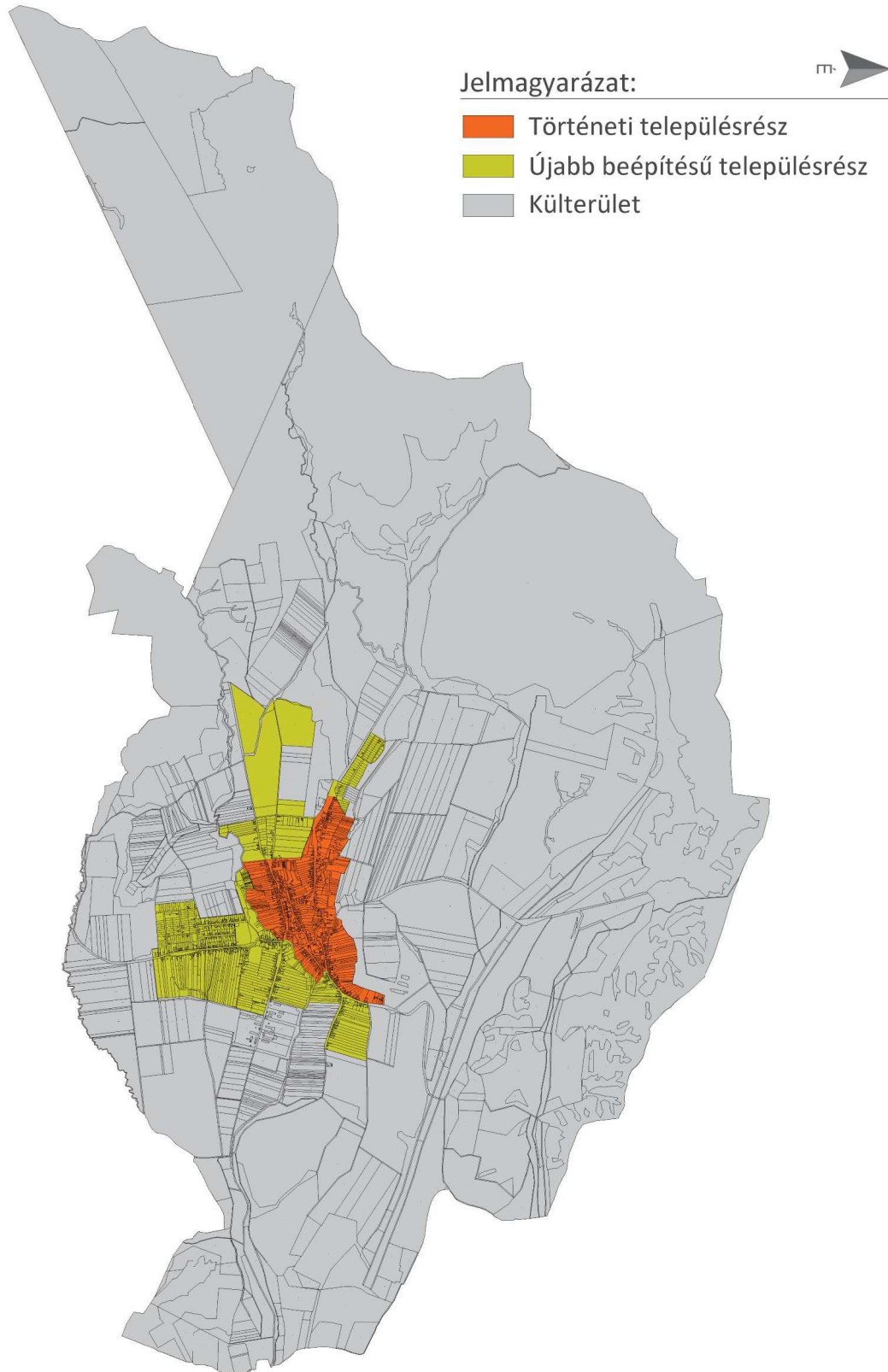

**2. melléklet az 1/2019. (II. 1.) önkormányzati rendelethez**

**Településképi véleményezés – KÉRELEM**

**BODONY KÖZSÉG POLGÁRMESTERE**

**3243 Bodony, Liget út 2.**

**K É R E L E M**

**1. Az építető (tervező) neve, lakcíme:**

(továbbá meg lehet adni elektronikus levélcímet és telefonos elérhetőséget)

**2. A kérelemmel érintett ingatlan címe, helyrajzi száma:**

**3. A tervezett építmények száma és rendeltetése:**

**4. Az ingatlan adatai:**

A telek HÉSz szerinti építési övezeti besorolása: \_\_\_\_\_

**5. Az építető(k) neve, lakcíme (amennyiben a tervező a kérelmező):**

**6. A kérelem tárgyával összefüggésben korábban keletkezett szakmai vélemények, hatósági döntések (határozatok, végzések) megnevezése, iktatószáma, kelte:**

**7. A kérelemhez csatolt mellékletek:**

Építészeti-műszaki dokumentáció \_\_\_\_\_ pld

Építészeti-műszaki dokumentáció digitális adathordozón (cd, dvd) \_\_\_\_\_ db

Egyéb okirat \_\_\_\_\_

**8. ÉTDR azonosító: \_\_\_\_\_**

Kelt: \_\_\_\_\_ -, - év \_\_\_\_\_ hó \_\_\_\_\_ nap \_\_\_\_\_

\_\_\_\_\_  
aláírás (kérelmező)

**3. melléklet az 1/2019. (II. 1.) önkormányzati rendelethez**

**Településképi bejelentés – KÉRELEM**

**BODONY KÖZSÉG POLGÁRMESTERE**

**3243 Bodony, Liget út 2.**

**K É R E L E M**

**1. Az építtető (tervező) neve, lakcíme:**

(továbbá meg lehet adni elektronikus levélcímet és telefonos elérhetőséget)

**2. A tervezett építési tevékenység, reklámok, reklámhordozók vagy  
rendeltetésváltoztatás helye, a telek helyrajzi száma:**

**3. A folytatni kívánt építési tevékenység, reklám, illetve reklámhordozó elhelyezése vagy  
rendeltetésváltoztatás megjelölése:**

**4. Az ingatlan adatai:**

A telek HÉSz szerinti építési övezeti besorolása: \_\_\_\_\_

**5. Az építtető(k) neve, lakcíme (amennyiben a tervező a kérelmező):**

**6. Az építési tevékenység elvégzése, a rendeltetésváltozás megvalósítása vagy a  
reklámok, reklámhordozók elhelyezésének tervezett időtartama:**

**7. A kérelemhez csatolt melléletek:**

Építészeti-műszaki dokumentáció \_\_\_\_\_ pld

Építészeti-műszaki dokumentáció digitális adathordozón (cd, dvd) \_\_\_\_\_ db

Egyéb okirat \_\_\_\_\_

Kelt: \_\_\_\_\_ -, - év \_\_\_\_\_ hó \_\_\_\_\_ nap \_\_\_\_\_

\_\_\_\_\_  
aláírás (kérelmező)

**Településkép védelme szempontjából kiemelt területek**

**A.) Táj- és természetvédelem alatt álló területek**

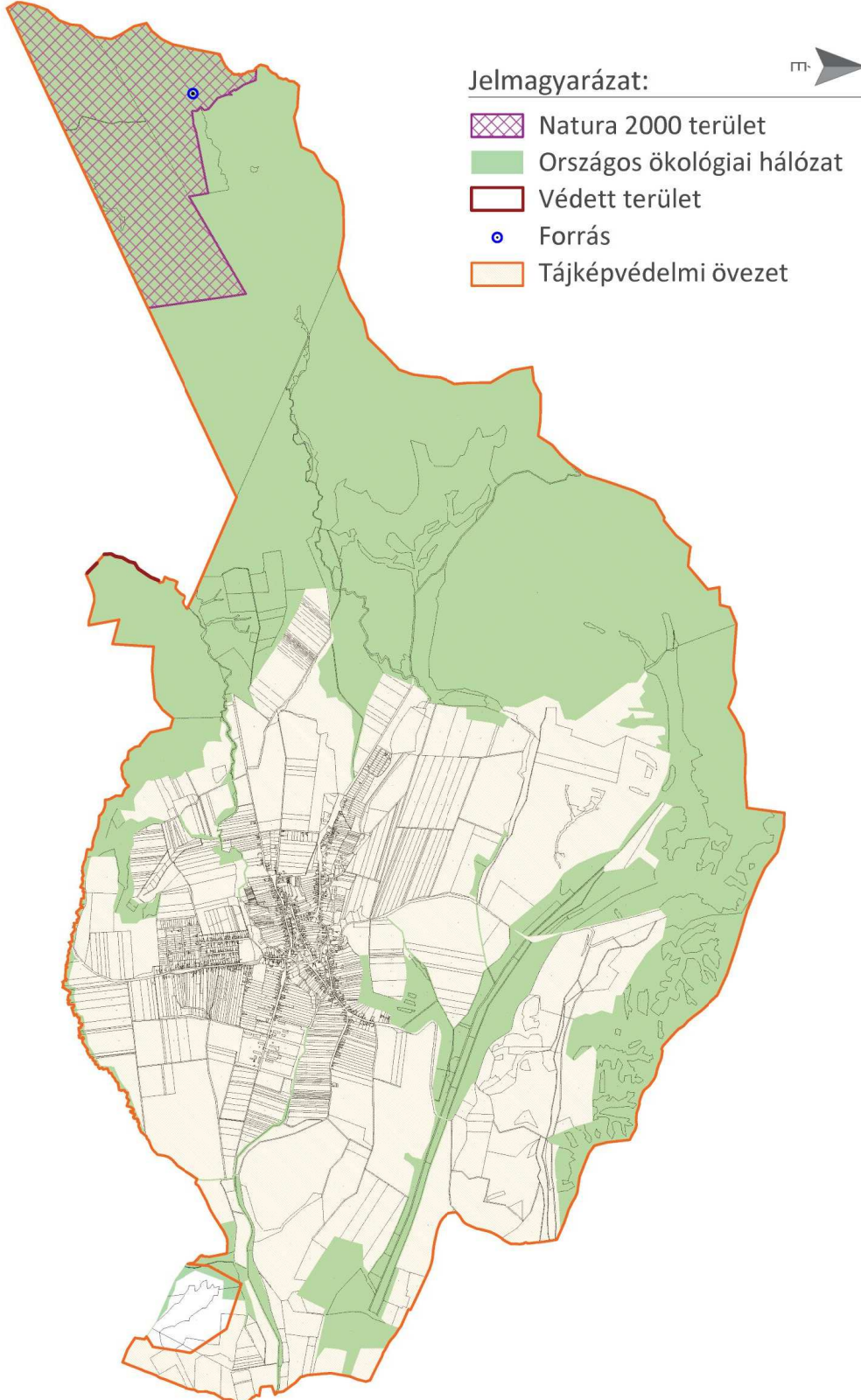



## B.) Örökségvédelemmel érintett területek

A település műemlékei és műemléki környezete:

törzs-szám	azonosító	védelem státusza	védelem fajtája	védés	település	cím	név
8745	5439	Műemléki védelem	Műemlék	1976	Bodony	Kossuth u. 4.	R. k. plébánia
8745	27146	Műemléki védelem	Műemléki környezet		Bodony		R. k. plébánia ex-lege műemléki környezete
2264	5440	Műemléki védelem	Műemlék	1958	Bodony	Kossuth u. 6.	R. k. templom (Szent Mihály főangyal)
2264	27147	Műemléki védelem	Műemléki környezet		Bodony		R. k. templom (Szent Mihály főangyal) ex-lege műemléki környezete

R. k. plébánia ex-lege műemléki környezete:

település	hrs	műemléki védettség jogi jellege	további védettség
Bodony	1	műemlék	további védettség
		műemléki környezet	
Bodony	3/1	műemléki környezet	további védettség
Bodony	3/2	műemléki környezet	további védettség
Bodony	4	műemléki környezet	
Bodony	527/1	műemléki környezet	további védettség
Bodony	528/1	műemléki környezet	
Bodony	528/2	műemléki környezet	
Bodony	529	műemléki környezet	további védettség
Bodony	838	műemléki környezet	
Bodony	839	műemléki környezet	
Bodony	840	műemléki környezet	
Bodony	841	műemléki környezet	
Bodony	842	műemléki környezet	
Bodony	843	műemléki környezet	
Bodony	844	műemléki környezet	
Bodony	845	műemléki környezet	
Bodony	847	műemléki környezet	

R. k. templom (Szent Mihály főangyal) ex-lege műemléki környezete

település	hrsz	műemléki védetség jogi jellege	további védetség
Bodony	2	műemlék	további védetség
		műemléki környezet	
Bodony	3/1	műemléki környezet	további védetség
Bodony	312	műemléki környezet	további védetség
Bodony	504	műemléki környezet	
Bodony	505	műemléki környezet	
Bodony	506	műemléki környezet	
Bodony	529	műemléki környezet	további védetség
Bodony	530	műemléki környezet	
Bodony	531	műemléki környezet	

*Régészeti területek:*

Azonosító	Település	Szám	Régészeti védelem	Név
63782	Bodony	1	régészeti lelőhely	Római katolikus templom
44758	Bodony	2	régészeti lelőhely	Hunok sírja

**C.) Helyi jelentőségű természetvédelmi területek**

Helyi természetvédelmi terület hrsz. listája: 069/3, 069/4, 069/5, 069/6, 069/7, 069/8, 069/9

## 2. függelék az 1/2019. (II. 1.) önkormányzati rendelethez

### Fásításra, növénytelepítésre javasolt őshonos növények jegyzéke

A Bükk Nemzeti Park Igazgatóság adatszolgáltatása alapján

#### Lombos fafajok

<b>tudományos (latin) elnevezés</b>	<b>magyar elnevezés</b>
Acer campestre	mezei juhar
Acer platanoides	korai juhar
Acer pseudoplatanus	hegyi juhar, jávorfa
Acer tataricum	tatár juhar, feketegyűrű juhar
Alnus glutinosa (allergén)	enyves éger, mézgás éger, berekfa
Alnus incana	hamvas éger
Betula pendula (allergén)	közönséges nyír, bibircses nyír
Betula pubescens	szőrös nyír, pelyhes nyír
Carpinus betulus	közönséges gyertyán
Cerasus avium (Prunus avium)	vadcseresznye, madárcseresznye
Cerasus mahaleb (Prunus mahaleb)	sarjmeggy, török meggy
Fagus sylvatica	közönséges bükk
Fraxinus angustifolia ssp. pannonica	magyar kőris
Fraxinus excelsior	magas kőris
Fraxinus ornus	virágos kőris, mannakőris
Juglans regia	közönséges dió
Malus sylvestris	vadalma
Padus avium	zelnicemeggy, májusfa
Populus alba *	fehér nyár, ezüst nyár
Populus canescens *	szürke nyár
Populus nigra *	fekete nyár, topolyafa, csomoros nyár
Populus tremula	rezgő nyár
Pyrus pyraeaster	vadkörte, vackor
Quercus cerris	csertölggy, cserfa
Quercus petraea (Q. sessiliflora)	kocsánytalan tölgy
Quercus pubescens	molyhos tölgy
Quercus robur (Q. pedunculata)	kocsányos tölgy, mocsártölgy
Salix alba (allergén)	fehér fűz, ezüst fűz
Salix fragilis	törékeny fűz, csörege fűz
Sorbus aria	lisztes berkenye
Sorbus aucuparia	madárberkenye
Sorbus domestica	házi berkenye, fojtóska
Sorbus torminalis	barkóca berkenye, barkócafa
Tilia cordata (T. parviflora)	kislevelű hárs
Tilia platyphyllos (T. grandifolia)	nagylevelű hárs
Ulmus glabra (U. montana, U. scabra)	hegyi szil
Ulmus laevis	vénic szil, lobogós szil, vénicfa
Ulmus minor (Ulmus campestris)	mezei szil, simalevelű mezei szil

### Tülevelű fajok (fenyők)

<b>tudományos (latin) név</b>	<b>magyar elnevezés</b>
Juniperus communis	közönséges boróka, gyalogfenyő

### Lombos cserjék

<b>tudományos (latin) név</b>	<b>magyar elnevezés</b>
Colutea arborescens	pukkanó dudafürt
Cornus mas	húsos som
Cornus sanguinea	veresgyűrű som
Crataegus laevigata (C. oxyacantha)	kétbibés galagonya
Crataegus monogyna	egybibés galagonya
Euonymus europaeus	csíkos kecskerágó
Euonymus verrucosus	bibircses kecskerágó
Frangula alnus (Rhamnus frangula)	kutyabenge
Hippophae rhamnoides	homoktövis
Lonicera xylosteum	ükörke lonc, ükörke
Prunus spinosa	kökény
Rhamnus catharticus	varjútövis (benge)
Ribes uva-crispa	-
Rosa canina	gyepűrózsa
Salix caprea	kecskefűz
Salix cinerea	rekettyefűz, hamvas fűz
Salix purpurea	csigolyafűz
Salix viminalis	kosárkötő fűz
Sambucus nigra	fekete bodza
Sambucus racemosa**	fürtös bodza
Spirea salicifolia	fűzlevelű gyöngyvessző
Staphylea pinnata	mogyorós hólyagfa
Viburnum lantana	ostorménfa
Viburnum opulus	kányabangita

\* nem „szöszös”, hím egyedek telepítése javasolt csak

\*\* 500 m felett javasolható a telepítése

Allergén növényfajok telepítése kizárólag külterületen, belterülettől és beépítésre szánt területtől nagy távolságra javasolható.

### 3. függelék az 1/2019. (II. 1.) önkormányzati rendelethez

#### Telepítésre nem javasolt, idegenhonos inváziós fajok jegyzéke

A Bükk Nemzeti Park Igazgatóság adatszolgáltatása alapján

Az Európai Unió számára veszélyt jelentő idegenhonos inváziós növényfajok (IAS) jegyzéke  
(Hatályos 2017. augusztus 2-ától)

magyar név	tudományos név
aligátorfű (papagájfű, papagájlevél)	<i>Alternanthera philoxeroides</i>
karolinai tündérhínár	<i>Cabomba caroliniana</i>
közönséges vízijácint	<i>Eichhornia crassipes</i>
cingár (aprólevelű) átokhínár	<i>Elodea nuttallii</i>
hévízi gázló	<i>Hydrocotyle ranunculoides</i>
nagy fodros-átokhínár	<i>Lagarosiphon major</i>
nagyvirágú tóalma	<i>Ludwigia grandiflora</i>
sárga tóalma	<i>Ludwigia peploides</i>
strucctoll-süllőhínár	<i>Myriophyllum aquaticum</i>
felemáslevelű süllőhínár	<i>Myriophyllum heterophyllum</i>
Közönséges selyemkóró	<i>Asclepias syriaca</i>
chilei óriáslapu (óriásrebarbara)	<i>Gunnera tinctoria</i>
kaukázusi medvetalp	<i>Heracleum mantegazzianum</i>
perzsa medvetalp	<i>Heracleum persicum</i>
Szosznovszkij-medvetalp	<i>Heracleum sosnowskyi</i>
bíbor nebáncsvirág	<i>Impatiens glandulifera</i>
sárga lápbuzogány	<i>Lysichiton americanus</i>
japán gázlófű	<i>Microstegium vimineum</i>
keserű hamisüröm	<i>Parthenium hysterophorus</i>
rózsás tollborzfü	<i>Pennisetum setaceum</i>
ördögfarok-keserűfű	<i>Persicaria perfoliata (Polygonum perfoliatum )</i>
japán nyílgyökér (kudzu)	<i>Pueraria montana var. lobata (Pueraria lobata)</i>
borfa, tengerparti seprúcserje	<i>Baccharis halimifolia</i>

A Natura 2000 gyepterületeken az inváziós és termőhely-idegen növényfajok megtelepedését és terjedését meg kell akadályozni, állományuk visszaszorításáról gondoskodni kell mechanikus védekezéssel vagy speciális növényvédőszer-kijuttatással.

Az érintett növényfajok:

1. Fásszárú inváziós és termőhely-idegen növényfajok:

<b>Magyar név</b>	<b>Tudományos név</b>
akác	<i>Robinia pseudo-acacia</i>
amerikai kőris	<i>Fraxinus americana</i>
bálványfa	<i>Ailanthus altissima</i>
keskenylevelű ezüstfa	<i>Elaeagnus angustifolia</i>
fekete fenyő	<i>Pinus nigra</i>
erdei fenyő	<i>Pinus silvestris</i>
gyalogakác	<i>Amorpha fruticosa</i>
kései meggy	<i>Prunus serotina</i>
zöld juhar	<i>Acer negundo</i>

2. Lágyszárú inváziós növényfajok:

<b>Magyar név</b>	<b>Tudományos név</b>
alkörmös	<i>Phytolacca americana</i>
japánkeserűfű fajok	<i>Fallopia spp.</i>
kanadai aranyvessző	<i>Solidago canadensis</i>
magas aranyvessző	<i>Solidago gigantea</i>
parlagfű	<i>Ambrosia artemisiifolia</i>
selyemkóró	<i>Asclepias syriaca</i>
süntök	<i>Echinocystis lobata</i>

A földhasználó és a termelő köteles védekezni az alábbi növények ellen:

parlagfű (*Ambrosia artemisiifolia*),

keserű csucsor (*Solanum dulcamara*),

selyemkóró (*Asclepias syriaca*),

aranka fajok (*Cuscuta spp.*).